

上海市 2023 年区级单位预算

预算单位：026203 华东政法大学附属松江高级中学

制表人：俞淑颖

审核人：陈栋

日期：2023.01.16

目录

一、单位主要职能

二、单位机构设置

三、名词解释

四、单位预算编制说明

五、单位预算表

1. 2023 年单位财务收支预算总表

2. 2023 年单位收入预算总表

3. 2023 年单位支出预算总表

4. 2023 年单位财政拨款收支预算总表

5. 2023 年单位一般公共预算支出功能分类预算表

6. 2023 年单位政府性基金预算支出功能分类预算表

7. 2023 年单位国有资本经营预算支出功能分类预算表

8. 2023 年单位一般公共预算基本支出部门预算经济分类预算表

9. 2023 年单位“三公”经费和机关运行经费预算表

六、其他相关情况说明

七、项目经费情况说明

八、财政支出项目绩效目标申报表

主要职能

华东政法大学附属松江高级中学（简称华政附高）是一所全新的高中。2022年在上海市教委坚强领导、松江区委区政府大力支持、区教育局组织协调下，与华东政法大学合作创办的一所上海市全日制公办高级中学，学校对标上海市实验性示范性高中建设。学校位于上海市五大新城之一——松江新城高端社区群中心，紧靠松江大学城，毗邻广富林遗址公园，相距华东政法大学（松江校区）1公里，位于华东政法大学附属松江实验学校(小学、初中)东侧地块，拟2024年建成，规划总用地面积29601平方米（以实测为准）。建成后办学规模为24班精品化高中，新高一年级于2022年9月1日借址上海市松江九峰实验学校开学。我校现有6个班级，学生人数252人。

主要职能包括：

1. 贯彻执行国家和本市及本区有关教育工作的法律、法规、规章和方针、政策；结合本校实际，研究制定具体的管理办法和实施细则。
2. 实施高中学历教育。培养目标为:培养具有良好道德素质，扎实的基础理论，健康的心理素质，健全的人格素养，全面发展的社会主义现代化建设者和接班人。
3. 本校根据《中华人民共和国教育法》、《中华人民共和国教师法》、《全面推进依法治校实施纲要》等有关法律法规与规定，对本校学区内高中学历教育阶段适龄学生进行学历教育。
4. 根据松江区教育局发展总体规划，组织编制本校工作中长期规划和年度财政收支预算。
5. 学校致力于构建富有个性化的特色高中品牌，突破传统高中功能场景，融合G60科创以及松江新城发展规划，构筑科创、人文、生态一体的教学综合体，营造核心教学、艺体培养、创新实践、多彩生活、开放共享的生态学校。
6. 负责本校普通高中教育招生工作，在区教育局核定的招生计划内进行统一招生，为高等学校输送更多优秀的学生，培养具有扎实的文化基础和较高创新能力的高中毕业生。
7. 承办区教育局交办的其他事项。

机构设置

华东政法大学附属松江高级中学设置学校管理机构设置结构图如下：

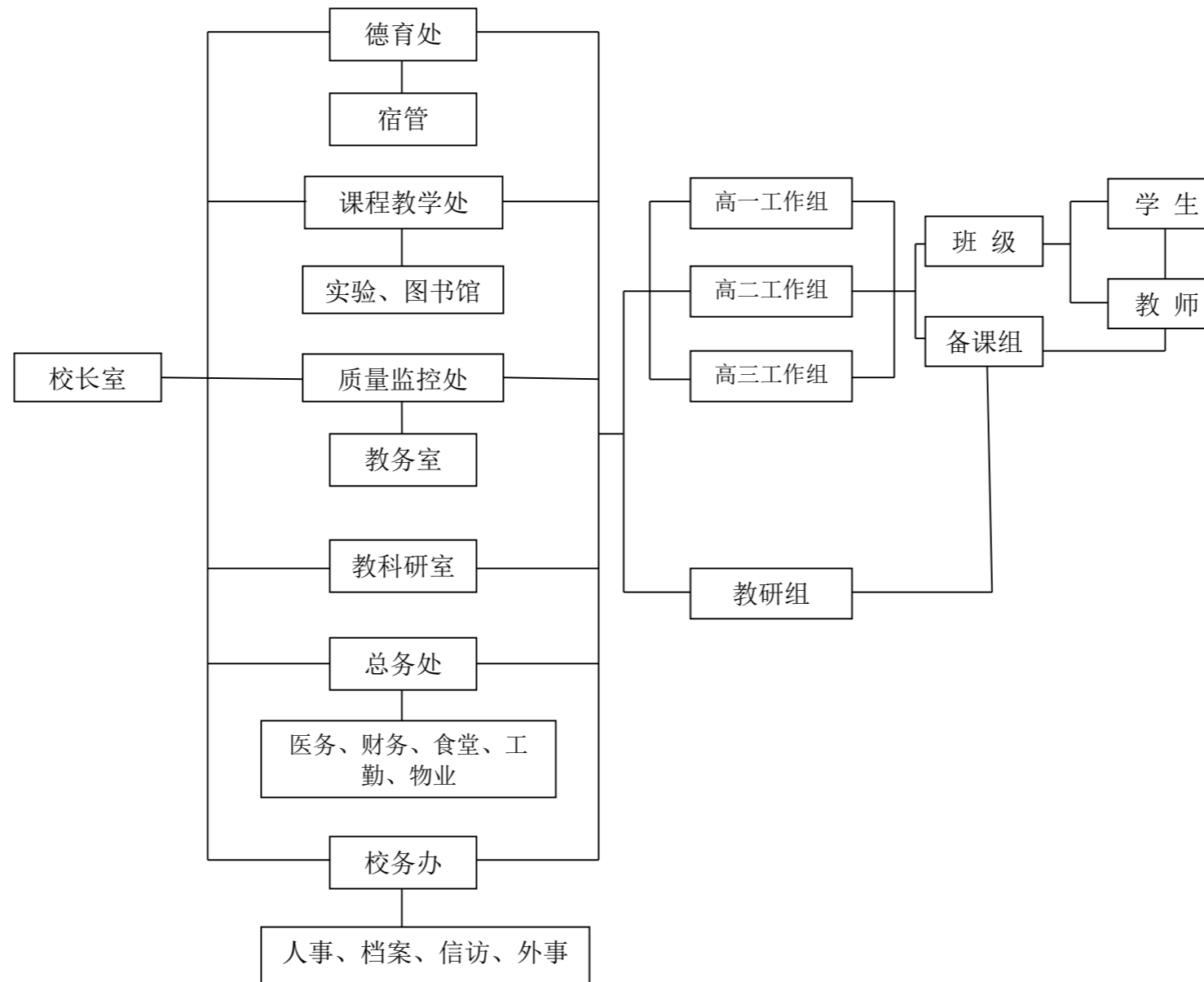

名词解释

(一) 财政拨款收入：是区级预算主管部门及所属预算单位本年度从本级财政部门取得的财政拨款，包括一般公共预算财政拨款、政府性基金预算财政拨款和国有资本经营预算财政拨款。

(二) 事业收入：指事业单位开展专业业务活动及其辅助活动取得的收入。

(三) 事业单位经营收入：指事业单位在专业业务活动及其辅助活动之外开展非独立核算经营活动取得的收入。

(四) 其他收入：指除上述“财政拨款收入”、“事业收入”、“事业单位经营收入”等以外的收入。

(五) 基本支出预算：是区级预算主管部门及所属预算单位为保障其机构正常运转、完成日常工作任务而编制的年度基本支出计划，包括人员经费和公用经费两部分。

(六) 项目支出预算：是区级预算主管部门及所属预算单位为完成行政工作任务、事业发展目标或政府发展战略、特定目标，在基本支出之外编制的年度支出计划。

(七) “三公”经费：是与区级财政有经费领拨关系的部门及其下属预算单位使用区级财政拨款安排的因公出国（境）费、公务用车购置及运行费、公务接待费。其中：因公出国（境）费主要安排机关及下属预算单位人员的国际合作交流、重大项目洽谈、境外培训研修等的国际旅费、国外城市间交通费、住宿费、伙食费、培训费、公杂费等支出；公务接待费主要安排全国性专业会议、国家重大政策调研、专项检查以及外事团组接待交流等执行公务或开展业务所需住宿费、交通费、伙食费等支出；公务用车购置及运行费主要安排编制内公务车辆的报废更新，以及用于安排市内因公出差、公务文件交换、日常工作开展等所需公务用车燃料费、维修费、过路过桥费、保险费等支出。

(八) 机关运行经费：指行政单位和参照公务员法管理的事业单位使用一般公共预算财政拨款安排的基本支出中的日常公用经费支出。

(九) ……：指……。

2023 年单位预算编制说明

2023 年，华东政法大学附属松江高级中学收入预算 1262.50 万元，其中：财政拨款收入 1218.29 万元，比上年预算增加 1218.29 万元，增加/减少-%；事业收入 0 万元；事业单位经营收入 0 万元；其他收入 44.21 万元。

支出预算 1262.50 万元，其中：财政拨款支出预算 1218.29 万元，比上年预算增加 1218.29 万元，增加/减少-%，主要原因是新开学校，人员经费、公用经费和项目经费增加。财政拨款支出预算中，一般公共预算拨款支出预算 1218.29 万元，比上年预算增加 1218.29 万元；政府性基金拨款支出预算 0 万元，与上年预算持平；国有资本经营预算拨款支出预算为 0。财政拨款支出主要内容如下：

1. “2050204 高中教育”科目 955.87 万元，主要用于在职职工工资福利支出、商品和服务支出、对个人和家庭的补助支出以及办公设备购置等。
2. “2080505 机关事业单位基本养老保险缴费支出”科目 101.17 万元，主要用于按照国家政策规定为在职人员缴纳基本养老保险的支出。
3. “2080506 机关事业单位职业年金缴费支出”科目 50.59 万元，主要用于按照国家政策规定为在职人员缴纳职业年金的支出。
4. “2101102 事业单位医疗”科目 66.40 万元，主要用于按照国家政策规定为在职人员缴纳基本医疗保险费的支出。
5. “2210201 住房公积金”科目 44.26 万元，主要用于按照国家政策规定为在职人员缴纳住房公积金的支出。

2023 年单位财务收支预算总表

编制单位：026203 华东政法大学附属松江高级中学

单位：元

| 本年收入 | | 本年支出 | | | | |
|-------------|---------------|-------------|---------------|---------------|--------------|------------|
| 项 目 | 预 算 数 | 项 目 | 预算数 | | | |
| | | | 合 计 | 基本支出 | | 项目支出 |
| | | | | 人员经费 | 公用经费 | |
| 一、财政拨款收入 | 12,182,865.49 | 一、教育支出 | 10,000,759.47 | 7,376,472.65 | 1,686,866.82 | 937,420.00 |
| 1. 一般公共预算资金 | 12,182,865.49 | 二、社会保障和就业支出 | 1,517,613.12 | 1,517,613.12 | | |
| 2. 政府性基金 | | 三、卫生健康支出 | 663,955.74 | 663,955.74 | | |
| 二、事业收入 | | 四、住房保障支出 | 442,637.16 | 442,637.16 | | |
| 三、事业单位经营收入 | | | | | | |
| 四、其他收入 | 442,100.00 | | | | | |
| | | | | | | |
| | | | | | | |
| | | | | | | |
| 收 入 总 计 | 12,624,965.49 | 支 出 总 计 | 12,624,965.49 | 10,000,678.67 | 1,686,866.82 | 937,420.00 |

2023 年本单位收入预算 1262.50 万元，比上年增加 1262.50 万元，增加/减少-%，主要原因是新开学校，人员经费、公用经费和项目经费增加；支出预算 1262.50 万元，比上年增加 1262.50 万元，增加/减少-%，主要原因是新开学校，人员经费、公用经费和项目经费增加。

2023 年单位收入预算总表

编制单位：026203 华东政法大学附属松江高级中学

单位：元

| 项目 | | | 收入预算 | | | | | |
|----------|----|----|------------------|---------------|---------------|------|----------|------------|
| 功能分类科目编码 | | | 功能分类科目名称 | 合计 | 财政拨款收入 | 事业收入 | 事业单位经营收入 | 其他收入 |
| 类 | 款 | 项 | | | | | | |
| 合 计 | | | | 12,624,965.49 | 12,182,865.49 | | | 442,100.00 |
| 205 | | | 教育支出 | 10,000,759.47 | 9,558,659.47 | | | 442,100.00 |
| | 02 | | 普通教育 | 10,000,759.47 | 9,558,659.47 | | | 442,100.00 |
| | | 04 | 高中教育 | 10,000,759.47 | 9,558,659.47 | | | 442,100.00 |
| 208 | | | 社会保障和就业支出 | 1,517,613.12 | 1,517,613.12 | | | |
| | 05 | | 行政事业单位养老支出 | 1,517,613.12 | 1,517,613.12 | | | |
| | | 05 | 机关事业单位基本养老保险缴费支出 | 1,011,742.08 | 1,011,742.08 | | | |
| | | 06 | 机关事业单位职业年金缴费支出 | 505,871.04 | 505,871.04 | | | |
| 210 | | | 卫生健康支出 | 663,955.74 | 663,955.74 | | | |
| | 11 | | 行政事业单位医疗 | 663,955.74 | 663,955.74 | | | |
| | | 02 | 事业单位医疗 | 663,955.74 | 663,955.74 | | | |
| 221 | | | 住房保障支出 | 442,637.16 | 442,637.16 | | | |
| | 02 | | 住房改革支出 | 442,637.16 | 442,637.16 | | | |
| | | 01 | 住房公积金 | 442,637.16 | 442,637.16 | | | |

2023 年单位支出预算总表

编制单位：026203 华东政法大学附属松江高级中学

单位：元

| 项目 | | | | 支出预算 | | |
|----------|----|----|------------------|---------------|---------------|------------|
| 功能分类科目编码 | | | 功能分类科目名称 | 合计 | 基本支出 | 项目支出 |
| 类 | 款 | 项 | | | | |
| 合 计 | | | | 12,624,965.49 | 11,687,545.49 | 937,420.00 |
| 205 | | | 教育支出 | 10,000,759.47 | 9,063,339.47 | 937,420.00 |
| | 02 | | 普通教育 | 10,000,759.47 | 9,063,339.47 | 937,420.00 |
| | | 04 | 高中教育 | 10,000,759.47 | 9,063,339.47 | 937,420.00 |
| 208 | | | 社会保障和就业支出 | 1,517,613.12 | 1,517,613.12 | |
| | 05 | | 行政事业单位养老支出 | 1,517,613.12 | 1,517,613.12 | |
| | | 05 | 机关事业单位基本养老保险缴费支出 | 1,011,742.08 | 1,011,742.08 | |
| | | 06 | 机关事业单位职业年金缴费支出 | 505,871.04 | 505,871.04 | |
| 210 | | | 卫生健康支出 | 663,955.74 | 663,955.74 | |
| | 11 | | 行政事业单位医疗 | 663,955.74 | 663,955.74 | |
| | | 02 | 事业单位医疗 | 663,955.74 | 663,955.74 | |
| 221 | | | 住房保障支出 | 442,637.16 | 442,637.16 | |
| | 02 | | 住房改革支出 | 442,637.16 | 442,637.16 | |
| | | 01 | 住房公积金 | 442,637.16 | 442,637.16 | |

2023 年单位财政拨款收支预算总表

编制单位：026203 华东政法大学附属松江高级中学

单位：元

| 财政拨款收入 | | 财政拨款支出 | | | | |
|------------|---------------|-------------|---------------|---------------|---------|----------|
| 项 目 | 预 算 数 | 项 目 | 合 计 | 一般公共预算 | 政府性基金预算 | 国有资本经营预算 |
| 一、一般公共预算资金 | 12,182,865.49 | 一、教育支出 | 9,558,659.47 | 9,558,659.47 | | |
| 二、政府性基金 | | 二、社会保障和就业支出 | 1,517,613.12 | 1,517,613.12 | | |
| 三、国有资本经营预算 | | 三、卫生健康支出 | 663,955.74 | 663,955.74 | | |
| | | 四、住房保障支出 | 442,637.16 | 442,637.16 | | |
| | | | | | | |
| | | | | | | |
| | | | | | | |
| 收 入 总 计 | 12,182,865.49 | 支 出 总 计 | 12,182,865.49 | 12,182,865.49 | | |

2023 年单位一般公共预算支出功能分类预算表

编制单位：026203 华东政法大学附属松江高级中学

单位：元

| 项目 | | | 一般公共预算支出 | | | |
|----------|----|----|------------------|---------------|---------------|------------|
| 功能分类科目编码 | | | 功能分类科目名称 | 合计 | 基本支出 | 项目支出 |
| 类 | 款 | 项 | | | | |
| 合 计 | | | | 12,182,865.49 | 11,687,545.49 | 495,320.00 |
| 205 | | | 教育支出 | 9,558,659.47 | 9,063,339.47 | 495,320.00 |
| | 02 | | 普通教育 | 9,558,659.47 | 9,063,339.47 | 495,320.00 |
| | | 04 | 高中教育 | 9,558,659.47 | 9,063,339.47 | 495,320.00 |
| 208 | | | 社会保障和就业支出 | 1,517,613.12 | 1,517,613.12 | |
| | 05 | | 行政事业单位养老支出 | 1,517,613.12 | 1,517,613.12 | |
| | | 05 | 机关事业单位基本养老保险缴费支出 | 1,011,742.08 | 1,011,742.08 | |
| | | 06 | 机关事业单位职业年金缴费支出 | 505,871.04 | 505,871.04 | |
| 210 | | | 卫生健康支出 | 663,955.74 | 663,955.74 | |
| | 11 | | 行政事业单位医疗 | 663,955.74 | 663,955.74 | |
| | | 02 | 事业单位医疗 | 663,955.74 | 663,955.74 | |
| 221 | | | 住房保障支出 | 442,637.16 | 442,637.16 | |
| | 02 | | 住房改革支出 | 442,637.16 | 442,637.16 | |
| | | 01 | 住房公积金 | 442,637.16 | 442,637.16 | |

2023 年部门政府性基金预算支出功能分类预算表

编制单位：026203 华东政法大学附属松江高级中学

单位：元

| 项目 | | | | 政府性基金预算支出 | | |
|----------|---|---|----------|-----------|------|------|
| 功能分类科目编码 | | | 功能分类科目名称 | 合计 | 基本支出 | 项目支出 |
| 类 | 款 | 项 | | | | |
| 合 计 | | | | | | |
| | | | | | | |
| | | | | | | |
| | | | | | | |

华东政法大学附属松江高级中学 2023 年度无政府性基金收入，也没有使用政府性基金安排的支出，故本表无数据。

2023 年部门国有资本经营支出预算表

编制单位：026203 华东政法大学附属松江高级中学

单位：元

| 项目 | | | 国有资本经营预算支出 | | | |
|----------|---|---|------------|------|------|--|
| 功能分类科目编码 | | | 合计 | 基本支出 | 项目支出 | |
| 类 | 款 | 项 | | | | |
| 合 计 | | | | | | |
| | | | | | | |
| | | | | | | |
| | | | | | | |

华东政法大学附属松江高级中学 2023 年度无国有资本经营预算拨款收入，也没有国有资本经营预算安排的支出，故本表无数据。

2023 年部门一般公共预算拨款基本支出经济分类预算表

编制单位：026203 华东政法大学附属松江高级中学

单位：元

| 项目 | | | 一般公共预算基本支出 | | |
|----------|----|----------------|---------------|---------------|--------------|
| 经济分类科目编码 | | 经济分类科目名称 | 合计 | 人员经费 | 公用经费 |
| 类 | 款 | | | | |
| 合 计 | | | 11,687,545.49 | 10,000,678.67 | 1,686,866.82 |
| 301 | | 工资福利支出 | 9,994,078.67 | 9,994,078.67 | |
| | 01 | 基本工资 | 1,022,736.00 | 1,022,736.00 | |
| | 02 | 津贴补贴 | 181,368.00 | 181,368.00 | |
| | 06 | 伙食补助费 | 28,800.00 | 28,800.00 | |
| | 07 | 绩效工资 | 5,214,000.00 | 5,214,000.00 | |
| | 08 | 机关事业单位基本养老保险缴费 | 1,011,742.08 | 1,011,742.08 | |
| | 09 | 职业年金缴费 | 505,871.04 | 505,871.04 | |
| | 10 | 职工基本医疗保险缴费 | 663,955.74 | 663,955.74 | |
| | 12 | 其他社会保障缴费 | 228,906.65 | 228,906.65 | |
| | 13 | 住房公积金 | 442,637.16 | 442,637.16 | |
| | 99 | 其他工资福利支出 | 694,062.00 | 694,062.00 | |
| 302 | | 商品和服务支出 | 1,612,866.82 | | 1,612,866.82 |
| | 01 | 办公费 | 723,176.00 | | 723,176.00 |
| | 02 | 印刷费 | 12,500.00 | | 12,500.00 |
| | 05 | 水费 | 3,600.00 | | 3,600.00 |
| | 09 | 物业管理费 | 519,052.02 | | 519,052.02 |
| | 16 | 培训费 | 42,840.00 | | 42,840.00 |
| | 17 | 公务接待费 | 4,284.00 | | 4,284.00 |
| | 26 | 劳务费 | | | |
| | 28 | 工会经费 | 129,934.80 | | 129,934.80 |
| | 29 | 福利费 | 125,280.00 | | 125,280.00 |
| | 99 | 其他商品和服务支出 | 52,200.00 | | 52,200.00 |
| 303 | | 对个人和家庭的补助 | 6,600.00 | 6,600.00 | |
| | 08 | 助学金 | | | |
| | 09 | 奖励金 | 3,600.00 | 3,600.00 | |
| | 99 | 其他对个人和家庭的补助 | 3,000.00 | 3,000.00 | |
| 310 | | 资本性支出 | 74,000.00 | | 74,000.00 |
| | 02 | 办公设备购置 | 74,000.00 | | 74,000.00 |

2023 年部门“三公”经费和机关运行经费预算表

编制单位：026203 华东政法大学附属松江高级中学

单位：元

| 预算单位 | | 2023 年“三公”经费预算数 | | | | | 2023 年机关运行经费预算数 | |
|--------|----------------|-----------------|----------|----------|------------|-----|-----------------|-----|
| | | 合计 | 因公出国（境）费 | 公务接待费 | 公务用车购置及运行费 | | | |
| | | | | | 小计 | 购置费 | | 运行费 |
| 合计 | | 4,284.00 | | 4,284.00 | | | | |
| 026203 | 华东政法大学附属松江高级中学 | 4,284.00 | | 4,284.00 | | | | |

其他相关情况说明

一、2023 年“三公”经费预算情况说明

2023 年“三公”经费预算数为 0.43 元，比上年预算增加 0.43 万元。其中：

(一) 因公出国（境）费 0 元，比上年预算增加（减少）0 元。

(二) 华东政法大学附属松江高级中学目前车辆保有量为 0。公务用车购置及运行费 0 万元，比 2022 年预算增加（减少）0 万元。其中：公务用车购置费 0 万元，比 2022 年预算增加（减少）0 万元；公务用车运行费 0 万元，比 2022 年预算增加（减少）0 万元。

(三) 公务接待费 0.43 万元。比上年预算增加 0.43 万元，主要原因是本校为 2022 年新开办学校，本年增加预算。

二、机关运行经费预算

2023 年本单位无机关运行经费。

三、政府采购情况

2023 年本单位政府采购预算 8.65 万元，其中：政府采购货物预算 8.65 万元、政府采购工程预算 0 万元、政府采购服务预算 0 万元。

2023 年本单位面向中小企业预留政府采购项目预算金额 0 万元，其中，预留给小型和微型企业的政府采购项目预算为 0 万元。

四、国有资产占有使用情况

截至 2022 年 12 月 31 日，华东政法大学附属松江高级中学无车辆保有情况，无价值 50 万元以上通用设备、价值 100 万以上专业设备保有情况。2023 年暂无安排购置车辆/通用设备/专用设备计划。

五、绩效目标设置情况

2023 年度，本单位编报绩效目标的项目共 4 个，涉及项目预算资金 93.74 万元。

(绩效目标管理工作情况，以及编报绩效目标的项目数量、预算金额等见《绩效目标申报表》)

项目经费情况说明

一、项目概述

华东政法大学附属松江高级中学拟于2023年1月（至2023年11月）实施高峰计划分层指导（翱翔计划）、高峰计划分层指导（创智培育）、高考综合改革教学资源建设、外聘社团指导教师课时费、高中英语学科建设推进，主要实施内容为立足学校教育教学改革与发展，围绕上述分项开展相关教育教学活动，全面提升教育教学办学品质，预算资金75.932万元。

二、立项依据

文件依据依据《国家中长期教育改革和发展规划纲要》《国务院办公厅关于新时代推进普通高中育人方式改革的指导意见》《普通高中课程方案和课程标准（2017年版）2020年修订》，《上海市中长期教育改革和发展规划纲要》《上海市深化高等学校招生考试制度改革实施方案》《上海市教育委员会关于做好普通高中新课程新教材实施工作的通知》《上海市普通高中课程实施方案》，《松江区教育事业发展规划》《松江区教育综合改革方案》《上海市松江区关于研学活动的指导意见》《松江区高中教学联盟建设实施意见》《华东政法大学附属松江高级中学“十四五”学校发展规划》《沪松教基【2020】30号》等文件精神，人员经费标准按《沪松教计【2018】92号》，全面落实上海市教育综合改革要求，推动区域教育质量优质均衡发展，办人民满意的教育。

三、实施主体

由校长室负责，分管校长作为各项目负责人，成立高峰计划分层指导（翱翔计划）项目组、高峰计划分层指导（创智培育）项目组、高考综合改革教学资源建设项目组、外聘社团指导教师项目组、高中英语学科建设推进项目组。项目组成员由学校课程处、德育处、总务处、教科室、校务办等参加，组织牵头形成实施主体，负责具体工作展开。

四、实施方案

1、成立项目组：高峰计划分层指导（翱翔计划）项目组、高峰计划分层指导（创智培育）项目组、高考综合改革教学资源建设项目组、外聘社团指导教师项目组、高中英语学科建设推进项目组；每个项目组确立一位校级分管领导担任组长，主要组织部门负责人担任项目副组长，各部门成员担任组员。

2、制定计划：落实每位项目组成员任务和要求，具体工作时间节点，完成预期绩效目标。

3、组织实施：各项目组严格按照实施计划，逐一落实。

4、监督保障：实施过程严格监管、定期反馈；各部门全力配合做好各项物质等保障工作。

五、实施周期

2023年1月--2023年11月

六、年度预算安排

实施内容和计划：实施内容分若干项目分别实施并制定相关计划。

高峰计划分层指导（翱翔计划）项目：资金 17.4 万；高一年级学生赴南京或绍兴进行研学活动，撰写社会实践报告，开展浸润式研修课程；高一或高二年级，选拔 20 名优秀学生，参加知名高校或 SMG 创新工作室的翱翔课程（大师班课程）。

高峰计划分层指导（创智培育）项目：资金 25 万；全年借力华政高校、华政附校、依托松江二中“培育基地”，建设华政附高创智培育实验基地，自主开发或适度引进各类创智学科、竞赛、科创、人文、艺术等课程，引进优秀正高、副高退休兼职教师、外聘名校专家级知名教师，协助开展创智培育课程实施。

高考综合改革教学资源建设项目：资金 14.66 万；全年建设符合高考综合改革所需的教学资源，一是学业质量方向的专家命题、评价、讲座等专家费用；二是教师用图书文献报刊书籍；三是日常实验室学生实验、教师演示实验资源（各器材、药品、药剂更新及运维）；四是学生用各类体育器材、体育耗材，羽毛球、乒乓球、跳绳、排球、足球、篮球等项目的常规添置。

外聘社团指导教师课时费项目：资金 14.4 万；华政附高 2023 年每周每个年级开设 2 课时的社团课，一学年 36 周次，合计聘请 10 位左右校外教师，每周开展 2 课时的社团教学。

高中英语学科建设推进项目：资金 4.472 万；全年通过引入资源，构建智能化学习环境，帮助学生建立学、练、测全场景的学习闭环，解决英语听说课前、课中和课后系统学习需求，提升学生英语口语素养。

每个项目的实施都会按照上级文件的要求，进行严格招标、实施等过程性管理，例如聘请优秀专家教师兼职讲座教学、专业教育教学器材设备采购、委托相应的旅行社研修、专业的培训机构课程开发、租车公司租用车辆等过程严格按内容和计划实施。

七、绩效目标

详见单位的项目绩效目标表

项目经费情况说明

一、项目概述

华东政法大学附属松江高级中学拟于2023年1月（至2023年11月）实施以“生涯规划课程实施项目”项目为主体的教育管理与保障，开展生涯教育指导，有效地引导学生学会自我认知、了解社会职业生活，进而思考人生、生活与工作意义的教育活动；开展家庭教育指导，提升家庭教育指导水平，才能更好地形成家校合力，更好地成为学生成长的助力。根据学校特点、学生和家長需求，开展一系列面向教师、学生和家長的生涯规划指导课程，提升学校和家庭的育人功能。预算资金5万元。

二、立项依据

文件依据依据《国家中长期教育改革和发展规划纲要》《国务院办公厅关于新时代推进普通高中育人方式改革的指导意见》《普通高中课程方案和课程标准（2017年版）2020年修订》，《上海市中长期教育改革和发展规划纲要》《上海市深化高等学校招生考试制度改革实施方案》《上海市普通高中课程实施方案》，《松江区教育事业发展规划》《松江区教育综合改革方案》《华东政法大学附属松江高级中学“十四五”学校发展规划》等文件精神，人员经费标准按《沪松教计【2018】92号》，全面落实上海市教育综合改革要求，办人民满意的教育。

三、实施主体

由校长室负责，分管校长作为项目组长，德育处负责人担任副组长，成立生涯规划课程实施项目组。项目组成员由学校课程处、德育处、总务处、教科室、校务办等参加，德育处组织牵头形成实施主体，负责具体工作展开。

四、实施方案

- 1、成立项目组：分管校长作为项目组长，德育处负责人担任副组长，各部门相关成员担任组员。
- 2、制定计划：落实每位项目组成员任务和要求，按具体工作时间节点，完成预期绩效目标。
- 3、组织实施：项目组严格按照实施计划，逐一落实。
- 4、监督保障：实施过程严格监管、定期反馈；各部门全力配合做好各项物质等保障工作。

五、实施周期

2023年1月--2023年11月

六、年度预算安排

实施内容和计划：

| 时间节点 | 华政附高生涯规划课程 |
|----------|------------------------|
| 高一下 2-7月 | 安排师生在线或线下讲座并完成课后练习 |
| | 安排师生选择课外阅读书目并撰写、提交读书心得 |

| | |
|-------------|------------------------|
| | 安排社会实践并安排学生撰写、提交社会实践报告 |
| | 提供师生在线或线下讲座情况反馈 |
| 新高一上 8-9月 | 安排生涯规划动员讲座（师生、家长） |
| | 安排学生完成在线测评 |
| 新高一上 9月 | 执行生涯规划动员讲座 |
| | 提供学生个人测评分析报告 |
| | 提供学校整体测评分析报告 |
| 新高一上 9-10月 | 安排测评解读讲座 |
| | 安排学生初步选定专业方向 |
| | 安排学生初步选定加三学科 |
| | 安排加三学科指导讲座 |
| | 安排学生完成加三学科的修改和确认 |
| | 安排教师指导能力提升培训讲座、家长指导讲座 |
| 新高一上 10-11月 | 执行加三学科指导讲座 |
| | 执行教师生涯规划指导能力培训 |
| | 提供学校整体意向专业选择分析报告 |
| | 提供学生个人专业认知课程听课建议 |
| | 提供学校整体加三学科选择情况及建议 |
| | 提供学生个人课外阅读参考书目 |
| | 提供学校整体课外阅读参考建议 |
| | 提供学校整体社会实践的参考建议 |

七、绩效目标

详见单位的项目绩效目标表

项目经费情况说明

一、项目概述

华东政法大学附属松江高级中学拟于2023年1月（至2023年11月）实施德育队伍建设、教科研队伍为主体的教师队伍建设项目，主要内容为提升华政附高班主任队伍和全员教师队伍的德育能力，提升华政附高全体教师的教科研水平。预算资金9.2万元。

二、立项依据

依据《国务院办公厅关于新时代推进普通高中育人方式改革的指导意见》《中小学德育工作指南》《上海市深化高等学校招生考试制度改革实施方案》《普通高中课程方案和课程标准（2017年版）2020年修订》《上海市教育委员会关于做好普通高中新课程新教材实施工作的通知》《上海市普通高中课程实施方案》，以及上海市教委教研室相关会议和精神通知等文件精神的要求，根据学校《华东政法大学附属松江高级中学“十四五”学校发展规划》对德育队伍、教科研队伍建设的总体要求，以及学校在实施教育教学目标过程中对德育队伍、科研队伍建设的需求，例如：二十大精神学习等，从国家、上海、松江、学校各类主题德育教育必须深入人心。

三、实施主体

由校长室负责，分管校长作为项目组长，德育处、教科室负责人分别担任副组长，成立德育队伍建设项目组、教科研队伍项目组。项目组成员由学校课程处、德育处、总务处、教科室、校务办等组成，德育处、教科室组织牵头形成实施主体，负责具体工作展开。

四、实施方案

- 1、成立项目组：分管校长作为项目组长，德育处、教科室负责人担任副组长，各部门相关成员担任组员。
- 2、制定计划：落实每位项目组成员任务和要求，按具体工作时间节点，完成预期绩效目标。
- 3、组织实施：项目组严格按照实施计划，逐一落实。
- 4、监督保障：实施过程严格监管、定期反馈；各部门全力配合做好各项物质等保障工作。

五、实施周期

2023年1月--2023年11月

六、年度预算安排

实施内容和计划：

德育队伍建设，使用资金4.2万元，聘请专家来校讲座（1万元，5次），外出学习考察（车费1.2万元，3次外出学习交通往返），购买学习资料（2万元，4-5批次各类党的二十大学习材料、上海发展、科创生态人文松江等主题学习资料），按一年实际发生执行。

教科研队伍建设，使用资金5万元，采用“请进来”与“走出去”相结合的方式开展队伍建设，具体为校外专家指导（5次，1.5万元）、学术讲坛教师指导（5次，1万元）、教科研骨干培养（5次，1万元）、教科研课程实施（产生费用1万元）、优秀教科研成果汇编（形成成果集印刷，0.5万元）。按一年实际发生执行。

七、绩效目标

详见单位的项目绩效目标表

项目经费情况说明

一、项目概述

华东政法大学附属松江高级中学拟于2023年1月（至2023年11月）实施国家奖助学金、帮困助学工作为主体的学生帮困项目，主要内容为设置学习优秀综合奖，奖励学习优秀学生；设置学科竞赛奖，激励学生发挥所长，积极参与各类各级学科竞赛；设置帮困助学金，帮助家庭经济困难学生。预算资金3.61万元。

二、立项依据

根据《教育法》《社会救助暂行办法》《财政部 教育部关于建立普通高中家庭经济困难学生国家资助制度的意见》《上海市人民政府印发关于本市贯彻〈社会救助暂行办法〉实施意见》《华政附高奖助学金条例》有关规定及学生实际情况根据上级有关规定及学生实际情况。

三、实施主体

由校长室负责，分管校长作为项目组长，德育处负责人担任副组长，分别成立国家奖助学金项目组、帮困助学工作项目组。项目组成员由学校课程处、德育处、总务处、教科室、校务办等参加，德育处组织牵头形成实施主体，负责具体工作展开。

四、实施方案

- 1、成立项目组：分管校长作为项目组长，德育处负责人担任副组长，各部门相关成员担任组员。
- 2、制定计划：落实每位项目组成员任务和要求，按具体工作时间节点，完成预期绩效目标。
- 3、组织实施：项目组严格按照实施计划，逐一落实。
- 4、监督保障：实施过程严格监管、定期反馈；各部门全力配合做好各项物质等保障工作。

五、实施周期

2023年1月--2023年11月

六、年度预算安排

实施内容和计划：

国家奖助学金，使用资金1.81万元，学校设置华政附高奖学金，促进学生在德智体美劳诸方面全面努力，提高综合素质，积极发展个性特长。设置学习优秀综合奖学金，一等奖6人，500元/人；二等奖12人，200元/人；三等奖24人，100元/人，2个学期，小计15600元（2023年仅发放现高一年级，2023年2-3月，9-10月执行）；设置学科竞赛奖学金，华政附高学生获得各级各类竞赛等第奖后，预计获得市一等奖500元/人；二等奖200元/人；三等奖100元/人，1个学年中实际发生执行，小计2500元。

帮困助学工作，使用资金1.8万元，根据需要帮困学生的申请及具体情况按标准发放，根据帮困助学学生的需要，组织学生的集体活动。学生资助，约6人，每人2000元，小计12000元；助学学生活动1次，小计6000元。按一年实际发生执行。

七、绩效目标

详见单位的项目绩效目标表